

Secretaría Distrital de Planeación
Subsecretaría de Políticas Públicas y Planeación Social y Económica
Dirección de Formulación y Seguimiento de Políticas Públicas
Informe de Seguimiento Plan de Acción Política Pública de Actividades Sexuales
Pagadas (2020 – 2029) Documento CONPES D.C. No. 11
Corte: junio 30 de 2023
Octubre 2023

1. INTRODUCCIÓN

El presente informe de seguimiento corresponde a los avances en la implementación de la Política Pública de Actividades Sexuales Pagadas – PPASP, como parte del ejercicio que desde la Secretaría Distrital de Planeación se realiza para generar información acerca de las gestiones que lidera el Distrito Capital en cumplimiento de las funciones y misionalidad, con el objetivo de dar respuesta a las problemáticas sociales y económicas de las diversas poblaciones que habitan en el territorio urbano de Bogotá. En este sentido, las tareas adelantadas por los sectores, a partir de la fecha de adopción de las diferentes políticas que conforman el ecosistema de políticas públicas del Distrito Capital, se analizan para generar información útil en el control de la ciudadanía y la valoración al interior de la Administración Distrital sobre la necesidad de posibles ajustes para asegurar que se alcancen los objetivos propuestos.

Este informe de seguimiento de la política corresponde al primer semestre del año 2023 e incluye los avances con corte a junio 30 de 2023 del plan de acción vigente. El análisis fue elaborado a partir de la información de los avances suministrados por cada uno de los sectores responsables de la implementación de los productos de la Política Pública de Actividades Sexuales Pagadas – PPASP.

Adicionalmente, el seguimiento realizado a la política se lleva a cabo de acuerdo con la metodología definida por la Secretaría Técnica del CONPES D.C. en la Guía para el Seguimiento de Políticas Públicas y las circulares y lineamientos emitidos por dicha instancia. Para esto se cuenta con un instrumento de reporte de las



acciones implementadas para dar cumplimiento a los productos y resultados de acuerdo con los indicadores y metas de cada vigencia.

2. GENERALIDADES DE LA POLÍTICA PÚBLICA

La Política Pública de Actividades Sexuales Pagadas, aprobada en el marco del Consejo de Política Económica y Social del Distrito Capital (Documento CONPES D.C. No. 11) el 26 de diciembre de 2019, constituye una apuesta por una aproximación distinta al abordaje desde el control sanitario, territorial y administrativo (medidas higiénico-sanitarias, de ordenamiento territorial y policivas), para afrontar el tema desde una postura garantista de derechos de las personas que realizan actividades sexuales pagadas, alejándose tajantemente de toda forma de violencia o delito sexual y buscando por el contrario su visibilización, en procura de la prevención, control y sanción de estos.

La PPASP, tiene como objetivo general “contribuir a la transformación de las condiciones políticas, culturales, sociales y económicas que restringen el goce efectivo de derechos de las personas que realizan actividades sexuales pagadas en el Distrito Capital.”

Para el año 2020, con ocasión de la expedición del Plan Distrital de Desarrollo “Por un Nuevo Contrato Social y Ambiental para la Bogotá del Siglo XXI”, se inicia el proceso de armonización para la PPASP, proceso que se ve afectado por las consecuencias de la pandemia por Covid-19. Por lo tanto, para esto fue necesario realizar un proceso de concertación, ajuste e inclusión de nuevos productos por parte de los sectores, enmarcando sus productos y costeos estimados a la situación presente de las personas que realizan actividades sexuales pagadas, así como a los nuevos proyectos de inversión, metas sectoriales y necesidades del Distrito.



3. AVANCES DE LA POLÍTICA

Para los cálculos de avance de la política se utilizan los reportes cuantitativos acumulados de los productos contrastados frente la meta correspondiente y la importancia relativa asignada a cada producto en el plan de acción. La trayectoria ideal de la política corresponde al avance esperado en la fecha de corte de acuerdo con la meta programada. Estas dos variables se comparan para determinar a partir de la brecha¹ si la política tiene un retraso o una sobre ejecución.

Gráfico 1. Avance acumulado de la Política Pública

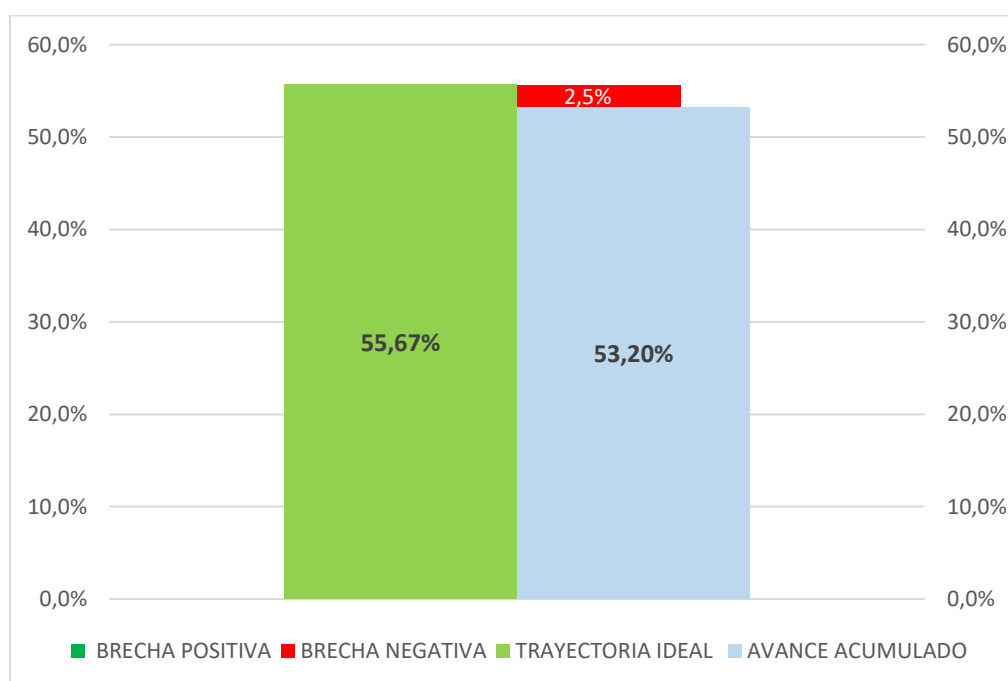

Fuente: Elaboración Propia SDP – Seguimiento 2023-1 Política Pública

Para el corte a junio 30 de 2023, el avance acumulado de la política alcanzó un 53.20%, entendiendo que la trayectoria ideal de implementación debería ser de 55.67% de avance, actualmente tiene una brecha negativa de 2.5%. (gráfico 1).

¹ La brecha se calcula restando la trayectoria ideal con el avance.



4. AVANCES POR OBJETIVOS

La política pública y su plan de acción esta compuesto por 4 objetivos específicos y tenía 60 productos hasta el año 2021, a partir de los ajustes al plan de acción aprobados a finales de 2021. La política, está proyectada para finalizar en 2029, cuenta ahora con 73 productos y mantiene sus 4 objetivos específicos.

En la gráfica 2 se presenta la trayectoria ideal de los objetivos que conforman la política (barras en verde) y se acompañan del avance de los productos que conforman cada objetivo (barras en azul). Al comparar la trayectoria ideal contra el avance acumulado se puede encontrar una brecha negativa (barras en rojo) lo cual significa que hay productos del objetivo que no cumplieron la meta programada, una brecha positiva (barras verdes oscuro) lo cual significa que hay productos del objetivo que tienen una sobre ejecución frente a la meta programada o no existir brecha lo cual se puede interpretar como que el objetivo cumplió con la meta programada. (gráfico 2).

Gráfico 2. Avance de la política por objetivos

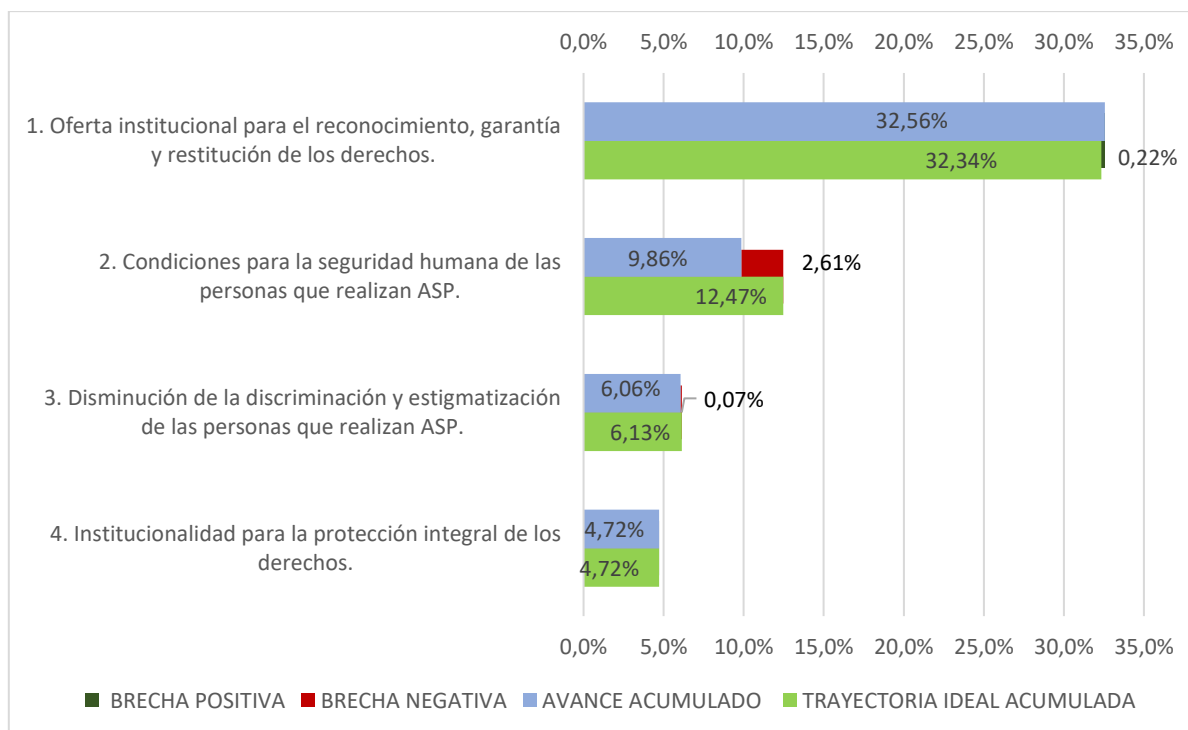

Fuente: Elaboración Propia SDP – Seguimiento 2023-1 Política Pública

Objetivo 1: Está conformado por 37 productos y la ponderación es de 56,50%, el cual presenta una brecha positiva de 0,22% por la sobre ejecución de los productos 1.4.11 cuya ponderación es de 1,50%

Objetivo 2: Está conformado por 17 productos y la ponderación es de 20,50%, el cual presenta una brecha negativa de 2,61% por el producto 2.2.6 cuya ponderación es de 1,00%.

Objetivo 3: Está conformado por 10 productos y la ponderación es de 13,50%, el cual presenta una brecha negativa de 0,07% por el producto 3.1.7 cuya ponderación es de 1,50%.

Objetivo 4: Está conformado por 9 productos y la ponderación es de 9,50%, el cual no presenta una brecha.

5. ESTADO DE AVANCE DE LOS PRODUCTOS

Con la intención de explicar en detalle cuáles son los productos de la política que pueden estar marcando la implementación hacia un mayor o menor nivel de avance, se construyeron una serie de mediciones tipo 'semáforo', de forma que se pueda identificar diferentes niveles de cumplimiento desde la adopción de la política.

Los productos con un avance superior a 75% frente a la meta (de la vigencia o de la trayectoria esperada) se consideran en un avance alto y tienen asignado el color verde. Aquellos que han alcanzado un avance en el rango de 51%-75% se consideran con un cumplimiento medio y presentan en color amarillo. Por su parte, el color rojo identifica los productos con un avance bajo, menor o igual al 50%.



Gráfico 3. Estado de avance de productos hasta la Vigencia

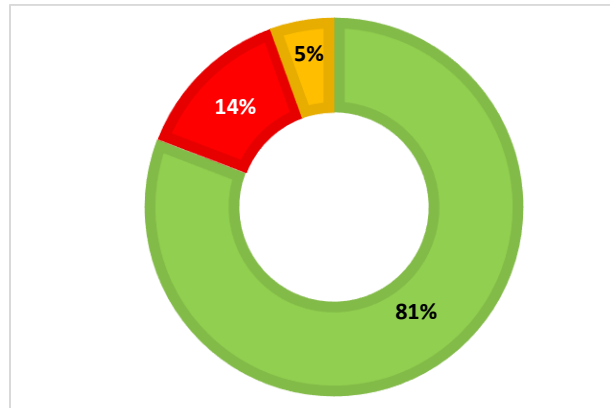

Fuente: Elaboración Propia SDP – Seguimiento 2023-1 Política Pública



Avance +75% Productos con cumplimiento alto



Avance +50%-75% Productos con cumplimiento medio



Avance menor o igual al 50% Productos con cumplimiento bajo

La gráfica 3 muestra el porcentaje de productos que se encuentran en los respectivos rangos de avance mencionados. Para esta política, un 81% de los productos cuentan con un nivel de cumplimiento alto, el 5% se encuentran con un nivel de cumplimiento medio y el 14% se encuentra con un nivel de cumplimiento bajo.

6. PRODUCTOS POR SECTOR RESPONSABLE

La gráfica siguiente muestra la cantidad de productos a cargo de cada sector responsable que participa en la política desde el Gobierno Distrital, indicando el número de productos a su cargo.



Gráfico 4. Productos por sector responsable

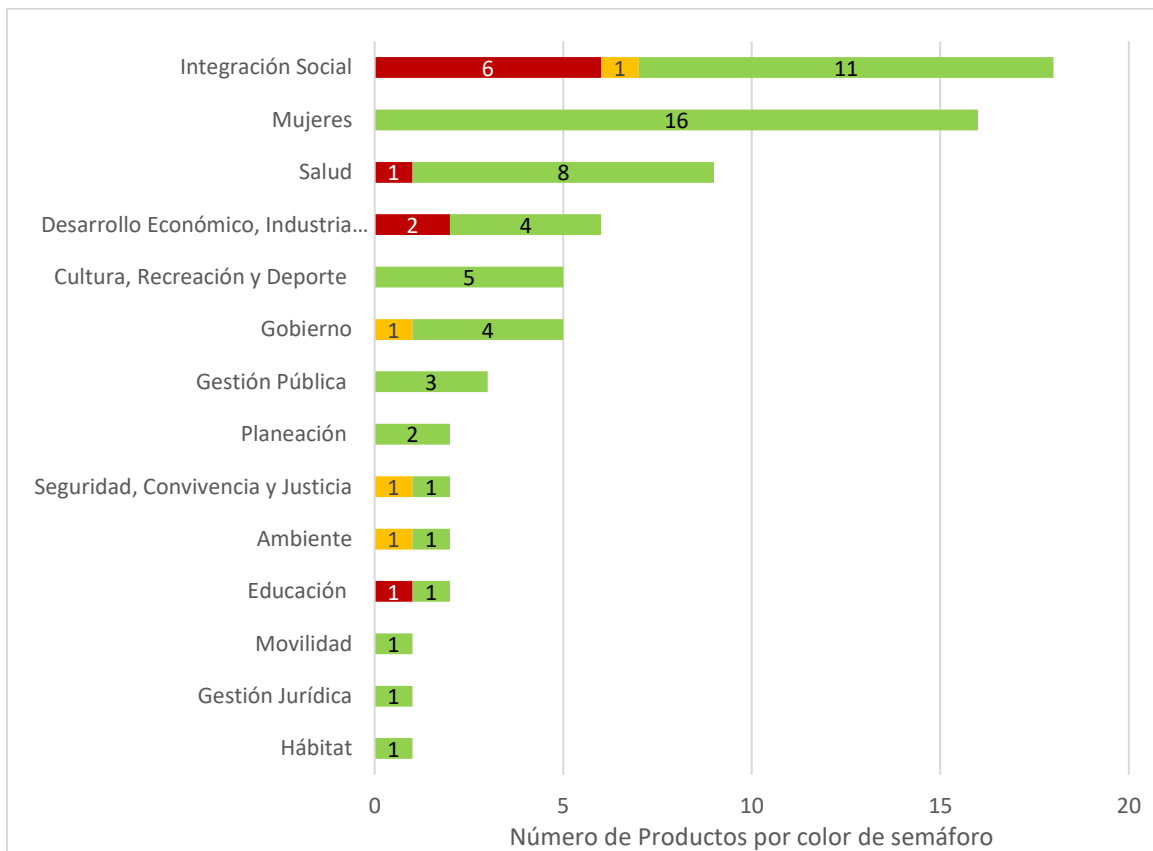

Fuente: Elaboración Propia SDP – Seguimiento 2023-1 Política Pública



Avance +75% Productos con cumplimiento alto



Avance +50%-75% Productos con cumplimiento medio



Avance menor o igual al 50% Productos con cumplimiento bajo

Con relación a la ejecución por sectores, se identifica que los productos liderados por los sectores: Mujeres, Cultura, Gestión Pública, Planeación, Movilidad, Gestión Jurídica y Hábitat presentan una correcta ejecución en el plan de acción de la política. Es importante recalcar que el sector de Integración Social cuenta con la mayor cantidad de productos dentro de la PPASP y tiene 6 productos con cumplimiento bajo (producto 1.4.14, 1.4.16, 1.4.18, 2.2.6, 2.2.10, 2.2.11) y 1 producto con cumplimiento medio (producto 2.2.9).

Por otro lado, de acuerdo al gráfico 4 que se presentó anteriormente, a continuación, se resalta el avance de cumplimiento de metas de los demás sectores:



- El sector Salud tiene 1 producto con cumplimiento bajo (producto 1.2.5).
- El sector Gobierno tiene 1 producto con cumplimiento medio (producto 1.4.3).
- El sector Seguridad tiene 1 producto con cumplimiento medio (producto 3.1.7).
- El sector Ambiente tiene 1 producto en cumplimiento medio (producto 2.1.2).
- El sector educación tiene 1 producto con cumplimiento bajo (producto 1.3.5).
- El sector Desarrollo Económico cuenta con 2 productos en cumplimiento bajo (producto 1.1.2-1.1.3).

7 ASOCIACIÓN DE LA POLÍTICA A LOS OBJETIVOS DE DESARROLLO SOSTENIBLE -ODS

Con base en las metodologías existentes para la formulación de políticas públicas y los lineamientos para la incorporación de los Objetivos de Desarrollo Sostenible - ODS en los instrumentos de planeación, la Secretaría Distrital de Planeación ha enfatizado la importancia de asociar los productos con los ODS a los que aportan, los cuales se encuentran reflejados en los planes de acción de cada una de las políticas del Ecosistema Distrital. En este sentido, en el proceso de formulación de las políticas públicas se incluyen objetivos específicos, resultados, productos, metas y la asociación de los indicadores de productos a las metas de los ODS.

Así, se observa que en la PPASP los productos están asociados a:

- ODS 1 Hambre Cero
- ODS 2: Fin de la pobreza
- ODS 3: Salud y Bienestar
- ODS 4: Educación de Calidad
- ODS 5: Igualdad de Género
- ODS 8: Trabajo Decente y Crecimiento Económico
- ODS 9: Industria, Innovación e Infraestructura
- ODS 10: Reducción de las desigualdades
- ODS 11: Ciudades y Comunidades Sostenibles



- ODS 12: Producción y Consumo Responsables
- ODS 16: Paz, Justicia e Instituciones Sólidas

Gráfico 5. Productos Vinculados por ODS

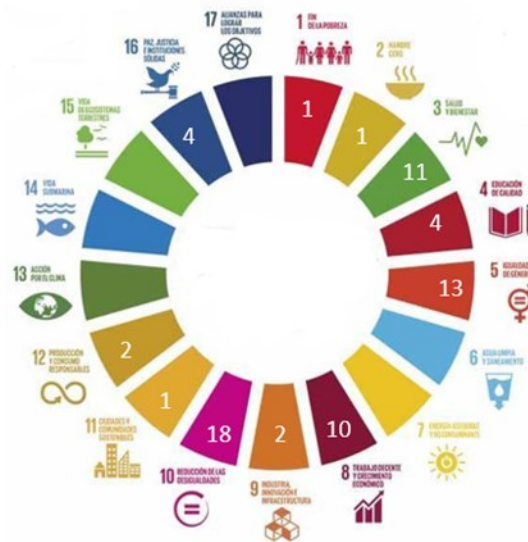

Fuente: Elaboración Propia SDP – Seguimiento 2023-1 Política Pública

A continuación, se muestra la ejecución del producto con mayor ponderación en el plan de acción de la PPAS para cada ODS. En siete de los productos se encuentran en un nivel de cumplimiento alto, dos productos en cumplimiento medio y dos en cumplimiento bajo.



Gráfico 6. Productos con mayor ponderación por ODS

| Producto esperado | Ponderación del Producto (%) | ODS | Meta 2023 | % de Avance Hasta la Vigencia |
|---|------------------------------|---|-----------|-------------------------------|
| 1.4.18 Atención de mujeres jefas de hogar en pobreza que realizan ASP mediante la estrategia de acompañamiento familiar de hogares pobres, en vulnerabilidad y riesgo social derivado de la pandemia del COVID 19 y el servicio Tropa Social a tu Hogar de la SDIS. | 1,50% | 1 Fin de la pobreza | 100% | 0% |
| 1.4.16 Atención de personas que realizan actividades sexuales pagadas en las modalidades de apoyo alimentario | 1,50% | 2 Hambre Cero | 200 | 10% |
| 2.1.2 Visitas periódicas a establecimientos que realizan actividades sexuales pagadas para la supervisión de la gestión externa de los residuos hospitalarios y similares | 1,00% | 3 Salud y Bienestar | 12 | 57% |
| 1.4.3. Procesos de formación en la participación ciudadana, la incidencia política y el control social para las personas que realizan actividades sexuales pagadas y el personal | 1,50% | 4 Educación de Calidad | 3 | 53% |
| 1.4.4. Servicios de acompañamiento y asistencia técnica para el desarrollo de procesos de asociatividad en pro de los derechos de las personas que realizan actividades sexuales | 1,50% | 5. Igualdad de género | 3 | 78% |
| 1.1.10 Víctimas del conflicto armado que ejerzan actividades sexuales pagadas atendidas en el marco de la oferta de bienes y servicios de asistencia, atención y reparación integral de la | 2,00% | 8 Trabajo Decente y Crecimiento Económico | 100% | 100% |
| 1.4.8 Acciones de mitigación del riesgo por la construcción del metro de Bogotá para las personas que realizan actividades sexuales pagadas | 1,00% | 9 Industria, Innovación e Infraestructura | 2 | 150% |
| 1.1.11 Informe sobre el acompañamiento a la vinculación de personas de los sectores LGBTI en ejercicio de ASP en el marco de la Estrategia de Ambientes Laborales Inclusivos en su | 1,50% | 10. Reducción de las Desigualdades | 1 | 80% |
| 3.1.4 Protocolo para orientar y acompañar el desarrollo de estrategias para la transformación cultural, que incorpore el enfoque poblacional diferencial, dirigidas a | 1,00% | 11 Ciudades y Comunidades Sostenibles | | 100% |
| 2.3.4 Servicios de capacitación para el personal logístico y administrativo de los establecimientos de contacto y servicio de actividades sexuales pagadas sobre procesos | 1,00% | 12 Producción y Consumo Responsable | 1 | 100% |
| 3.1.5 Acciones en materia de memoria, paz y/o reconciliación que vinculen a víctimas del conflicto armado que ejerzan actividades sexuales pagadas | 1,50% | 16. Paz, Justicia e Instituciones Sólidas | 1 | 100% |

Fuente: Elaboración Propia SDP – Seguimiento 2023-1 Política Pública



Finalmente, en el [anexo 1](#) se encuentra el detalle de la relación de cada producto de esta política con cada uno de los ODS presentados anteriormente. Esta relación aporta al análisis complementario de los avances con los esfuerzos que como ciudad se realizan para mejorar el bienestar de las personas que habitan en Bogotá.

LOGROS Y ALERTAS

Logros

- 36 personas que realizan actividades sexuales pagadas se vincularon al sistema educativo a través de las Estrategias Educativas Flexibles- EEF y están asistiendo a las actividades pedagógicas que incorporan los enfoques de género y diferencial en concordancia con los lineamientos de la Educación Inclusiva.
- Durante el 2023, se atendieron el 100% de las personas mayores que realizan Actividades Sexuales Pagadas en las Casas de Sabiduría, recibiendo atención integral a través de encuentros generacionales e intergeneracionales, articulaciones intra e intersectoriales y apoyo interdisciplinar desde varias propuestas metodológicas que ayudan a potencializar capacidades y fortalecer redes de apoyo.
- En el 2023 se identificaron 3 personas en riesgo de iniciar la vida en calle que realiza actividades sexuales pagadas. Se realizó orientación y referenciación a los hospitales más cercanos, acompañamiento laboral y a la fundación red somos para acompañamiento jurídico y psicosocial.
- El Servicio Social Bogotá te Acompaña en la Vejez identifico a 5 personas mayores de 60 años que ejercieron o ejercen actividades sexuales pagadas.
- Se identificaron 43 personas víctimas del conflicto armado que manifestaron ejercer actividades sexuales pagadas en el marco del Sistema de Información de Víctimas de Bogotá, las cuales participaron de la ruta de gestión para la estabilización socioeconómica.
- Se han realizado 10 acciones de sensibilización y orientación en prevención de violencias a personas que realizan actividades sexuales pagadas o que habitan en sus entornos.



- Se realizaron dos jornadas de formación Sen educación en salud, derechos humanos y desarrollo personal en las localidades de Mártires y de Santa Fe, en las cuales se les brindo la certificación a 54 personas.

Recomendaciones

- Es necesario reportar acorde al tipo de anualización y periodicidad que señala cada uno de los productos con la finalidad de mantener la consistencia de la información según el mecanismo de seguimiento y el reconocimiento del avance de la ejecución.
- Para el reporte cuantitativo es importante tener en cuenta el tipo y formula del indicador de producto.
- El reporte cuantitativo financiero se debe registrar de manera acumulada y la cifra reportada debe contener todos los dígitos en cantidad de millones.
- El reporte cualitativo es trimestral así la periodicidad del indicador sea anual o semestral.
- En el reporte cualitativo se recomienda señalar de manera trimestral el avance cuantitativo según las acciones desarrolladas. Bien sea en cantidades o porcentajes alcanzados.
- El reporte cualitativo, debe ser claro, concreto, estratégico y sintético
- Tener en cuenta que se podrá realizar alcances de los reportes previamente remitidos y así hacer el ajuste correspondiente a los productos. Igualmente, cuando se realicen alcances, es necesario señalar en otro color la celda en la que se realizan los ajustes para agilizar el proceso de consolidación y retroalimentación.
- Utilizar lenguaje incluyente y no sexista y evitar el uso de siglas o desagregarlas.
- Revisar la ficha técnica de cada producto, en aras de registrar el avance de acuerdo con cómo está formulado el indicador.
- En el apartado de enfoques, señalar las estrategias, acciones o lineamientos que permiten materializar la incorporación de cada uno de ellos.



Anexo 1: Semáforo por indicadores de producto

Los productos que no presentan porcentaje de avance corresponden a productos cuya fecha de inicio es posterior al corte junio 2023, sin embargo, para las gráficas de estado de avance y productos por sector responsable, se presentan en verde ya están al día de acuerdo con su trayectoria ideal.

| Producto esperado | Nombre indicador de Producto | Ponderación relativa | Tipo de anualización | ODS | Meta 2023 | Avance 2023 | % de avance durante la vigencia | Meta Final | Acumulado 2023 | % de avance Acumulado |
|--|--|----------------------|----------------------|---|-----------|-------------|---------------------------------|------------|----------------|-----------------------|
| 1.1.1. Emprendimientos desarrollados por personas que realizan | Número de emprendimientos de las personas que | 1,70% | Suma | 8 Trabajo Decente y Crecimiento Económico | 38 | | | 380 | 96 | ● 25% |
| 1.1.2. Servicios de empleabilidad ajustados a las características y | Número de personas que realizan actividades sexuales | 1,60% | Suma | 8 Trabajo Decente y Crecimiento Económico | 238 | 37 | ● 31% | 2618 | 251 | ● 10% |
| 1.1.3. Personas que realizan actividades sexuales pagadas y | Número de personas que realizan actividades sexuales | 1,70% | Suma | 8 Trabajo Decente y Crecimiento Económico | 220 | 15 | ● 14% | 2420 | 75 | ● 3% |
| 1.1.5. Estrategia de transversalización de inclusión laboral de las | Porcentaje de avance en la implementación de la Estrategia de | 1,50% | Creciente | 8 Trabajo Decente y Crecimiento Económico | 100% | | | 100% | 50% | ● 50% |
| 1.1.7 Formación en habilidades financieras para las personas que | Numero de talleres en habilidades financieras realizados, para las | 1,00% | Suma | 8 Trabajo Decente y Crecimiento Económico | 4 | | | 38 | 11 | ● 29% |
| 1.1.9 Socialización y asesoría para el acceso al producto financiero | Porcentaje de unidades productivas y emprendimientos | 1,50% | Constante | 8 Trabajo Decente y Crecimiento Económico | 100% | | | 100% | 100% | ● 100% |
| 1.1.10 Víctimas del conflicto armado que ejerzan actividades | Porcentaje de personas víctimas del conflicto armado que | 2,00% | Constante | 8 Trabajo Decente y Crecimiento Económico | 100% | 100% | ● 100% | 100% | 100% | ● 100% |
| 1.1.11 Informe sobre el acompañamiento a la vinculación de personas | Número de informes sobre el acompañamiento a la | 1,50% | Suma | 10. Reducción de las Desigualdades | 1 | 0,5 | ● 200% | 8 | 1 | ● 13% |



| | | | | | | | | | | |
|---|---|-------|-----------|---|--------|----|--------|---------|--------|--------|
| 1.2.1. Monitoreo de las canalizaciones efectivas a las EAPB por equipos | Porcentaje de canalizaciones efectivas de PRASP a | 1,50% | Creciente | 3 Salud y Bienestar | 20% | | | 100% | 100% | ● 100% |
| 1.2.2. Personas que participan en jornadas de sensibilización en | Número de PRASP que participan en jornadas y talleres de gestión | 2,00% | Suma | 8 Trabajo Decente y Crecimiento Económico | 828 | | | 8820 | 17955 | ● 204% |
| 1.2.3. Personas que participan en jornadas de sensibilización frente | Número de PRASP, personas que realizan actividades | 2,00% | Suma | N/A | 50 | | | 500 | 2844 | ● 569% |
| 1.2.4. Asesoría, tamizajes y canalización a las PRASP relacionados con | Número de PRASP con asesoría, tamizajes y canalización efectiva a | 1,50% | Suma | 3 Salud y Bienestar | 756 | | | 9180 | 4306 | ● 47% |
| 1.2.5. Distribución de preservativos en zonas y lugares donde realizan | Numero de preservativos entregados en zonas y | 1,50% | Suma | 3 Salud y Bienestar | 490000 | | | 5350000 | 390019 | ● 7% |
| 1.2.6. Jornadas de orientación y asesoramiento frente al | Numero de Jornadas de orientación y asesoramiento frente | 0,50% | Suma | 3 Salud y Bienestar | 1 | | | 10 | 7 | ● 70% |
| 1.2.8. Escuela de educación emocional para la salud mental, | Número de escuelas de educación emocional para la | 1,50% | Suma | 3 Salud y Bienestar | 3 | 1 | ● 67% | 24 | 4 | ● 17% |
| 1.3.3. Patrocinio para pruebas de Estado (ICFES) de Mujeres que | Número de personas que realizan actividades sexuales | 1,50% | Suma | 4 Educación de Calidad | 18 | | | 144 | 24 | ● 17% |
| 1.3.4. Actividades pedagógicas dirigidas para las personas que | Número de personas que realizan actividades sexuales | 1,00% | Suma | 4 Educación de Calidad | 15 | 72 | ● 960% | 150 | 87 | ● 58% |
| 1.3.5. Herramientas pedagógicas que fortalezcan los procesos | Número de herramientas pedagógicas que | 1,00% | Suma | 4 Educación de Calidad | 5 | 0 | ● 0% | 50 | 5 | ● 10% |
| 1.4.1. Servicios de atención jurídica con enfoque diferencial para | Número de atenciones brindadas a las personas que realizan | 1,50% | Suma | 16. Paz, Justicia e Instituciones Sólidas | 2500 | | | 25000 | 10952 | ● 44% |
| 1.4.2. Servicios de intervención social para la generación y el | Número de atenciones de servicios de intervención social | 1,50% | Suma | 16. Paz, Justicia e Instituciones Sólidas | 3000 | | | 31000 | 18764 | ● 61% |
| 1.4.3. Procesos de formación en la participación ciudadana, | Número de procesos de formación en participación | 1,50% | Suma | 4 Educación de Calidad | 3 | 0 | ● 0% | 29 | 5 | ● 17% |



| | | | | | | | | | | |
|---|---|-------|-----------|---|------|------|--------|-------|------|--------|
| 1.4.4. Servicios de acompañamiento y asistencia técnica para el | Número de organizaciones o iniciativas de | 1,50% | Suma | 5. Igualdad de género | 3 | | | 30 | 7 | ● 23% |
| 1.4.5 Servicios sociales de la Subdirección para Asuntos LGBT en los que | Porcentaje de PRASP pertenecientes a los sectores sociales LGBTI | 1,50% | Constante | 10. Reducción de las Desigualdades | 100% | 100% | ● 100% | 100% | 100% | ● 100% |
| 1.4.6 Servicios de atención psicosocial orientada al desarrollo | Número de atenciones psicosociales para las personas que realizan | 1,50% | Suma | 3 Salud y Bienestar | 1000 | | | 10000 | 7350 | ● 74% |
| 1.4.7. Actividades culturales, de recreación y de actividad física | Número de actividades de Recreación y de Actividad Física | 1,00% | Suma | 3 Salud y Bienestar | 10 | | | 100 | 39 | ● 39% |
| 1.4.8 Acciones de mitigación del riesgo por la construcción del metro | Número de acciones de socialización sobre el proyecto metro de | 1,00% | Suma | 9 Industria, Innovación e Infraestructura | 2 | | | 14,00 | 9 | ● 64% |
| 1.4.9. Apoyos para respaldar las iniciativas artísticas y culturales que | Número apoyos de iniciativas culturales dirigidas a personas | 1,50% | Suma | 5. Igualdad de género | 2 | | | 19,00 | 5 | ● 26% |
| 1.4.10. Estrategia Casa de Todas para la atención a personas que realizan | Porcentaje de implementación de la estrategia Casa de | 4,00% | Constante | 10. Reducción de las Desigualdades | 100% | | | 100% | 100% | ● 100% |
| 1.4.11 Atención de personas habitantes de calle que realizan | Porcentaje de personas habitantes de calle que realizan | 1,50% | Constante | 10. Reducción de las Desigualdades | 100% | 100% | ● 100% | 100% | 100% | ● 100% |
| 1.4.12 Atención de personas mayores que realizan ASP víctimas de | Porcentaje de personas mayores que realizan ASP víctimas | 1,50% | Constante | 10. Reducción de las Desigualdades | 100% | 100% | ● 100% | 100% | 100% | ● 100% |
| 1.4.13 Inclusión y atención de personas mayores que realizan | Porcentaje de personas mayores que realizan ASP atendidas | 1,50% | Constante | 10. Reducción de las Desigualdades | 100% | 100% | ● 100% | 100% | 100% | ● 100% |
| 1.4.14 Servicio de atención a las PRASP pertenecientes a los | Porcentaje de personas que realizan ASP pertenecientes a | 1,50% | Constante | 10. Reducción de las Desigualdades | 100% | | ● 0% | 100% | 0 | ● 0% |
| 1.4.15 Servicio de atención a las PRASP pertenecientes a los | Porcentaje de personas que realizan ASP pertenecientes a | 1,50% | Constante | 10. Reducción de las Desigualdades | 100% | | ● 100% | 100% | 100% | ● 100% |
| 1.4.16 Atención de personas que realizan actividades sexuales | Número de personas que realizan Actividades Sexuales | 1,50% | Constante | 2 Hambre Cero | 200 | 20 | ● 10% | 200 | 20 | ● 10% |



| | | | | | | | | | | |
|---|---|-------|-----------|---|-------|------|--------|-------|------|--------|
| 1.4.17 Atención a las personas que realizan ASP en el marco de | Porcentaje de personas que realizan ASP atendidas en el | 1,50% | Constante | N/A | 100% | | ● 100% | 100% | 100% | ● 100% |
| 1.4.18 Atención de mujeres jefas de hogar en pobreza que realizan | Porcentaje de mujeres jefas de hogar en pobreza que realizan | 1,50% | Constante | 1 Fin de la pobreza | 100% | | ● 0% | 100% | 0 | ● 0% |
| 1.4.19 Atención de personas que realizan ASP identificadas en | Porcentaje de personas atendidas que realizan ASP | 1,50% | Constante | 10. Reducción de las Desigualdades | 100% | 100% | ● 100% | 100% | 100% | ● 100% |
| 2.1.1 Acciones sectoriales e intersectoriales que | Porcentaje de establecimientos priorizados | 1,50% | Creciente | 8 Trabajo Decente y Crecimiento Económico | 2000% | | | 50% | 15% | ● 30% |
| 2.1.2 Visitas periódicas a establecimientos que realizan actividades | Número de visitas a establecimientos que realizan actividades | 1,00% | Suma | 3 Salud y Bienestar | 12 | 0 | ● 0% | 120 | 24 | ● 20% |
| 2.1.5 Sistema de Información del Régimen Legal y de divulgación | Porcentaje de actualización del sistema de | 1,00% | Constante | N/A | 1 | 100% | ● 100% | 100% | 100% | ● 100% |
| 2.1.6 Asistencias técnicas a EAPB para la adopción de normas, | Número de asistencias técnicas para la adopción de normas, | 1,50% | Suma | 3 Salud y Bienestar | 2 | | | 20 | 6 | ● 30% |
| 2.1.7 Inspección, vigilancia y control a los establecimientos de alto | Porcentaje de actividades de inspección, vigilancia y | 1,50% | Constante | 3 Salud y Bienestar | 100% | 100% | ● 100% | 100% | 100% | ● 100% |
| 2.2.2 Hijas e hijos menores de edad de personas que reconocen | Porcentaje de hijas e hijos menores de edad de personas que | 1,00% | Constante | N/A | 100% | 100% | ● 100% | 100% | 100% | ● 100% |
| 2.2.3 Conformación de redes de las personas que realizan actividades | Número de acciones implementadas que generen redes de | 1,00% | Suma | 5. Igualdad de género | 4 | | | 36,00 | 12 | ● 33% |
| 2.2.4 Procesos de sensibilización para la prevención de | Número de talleres prevención de acciones contrarias a la | 1,50% | Constante | 5. Igualdad de género | 6 | | | 6,00 | 21 | ● 350% |
| 2.2.6 Acompañamiento a hijas e hijos menores de edad de personas que | Porcentaje de hijas e hijos menores de edad de personas que | 1,00% | Constante | 10. Reducción de las Desigualdades | 100% | | ● 0% | 100% | 0 | ● 0% |
| 2.2.7 Jornadas de atención en estrategias de prevención, | Número de Jornadas de atención en estrategias de | 1,00% | Suma | 3 Salud y Bienestar | 4 | 0 | ● 0% | 32,00 | 6 | ● 19% |



| | | | | | | | | | | |
|---|---|-------|-----------|---|-----------------|----|--------|--------|------|--------|
| 2.2.8 Encuentros comunitarios con las comunidades de los | Número de encuentros comunitarios con las comunidades de los | 1,00% | Suma | 10. Reducción de las Desigualdades | 2 | 1 | ● 100% | 16,00 | 3 | ● 19% |
| 2.2.9 Sensibilización y orientación en prevención de violencias | Número de acciones de sensibilización y orientación en | 1,00% | Suma | 5. Igualdad de género | 45 | 10 | ● 44% | 515,00 | 34 | ● 7% |
| 2.2.10 Cuidadores-as de personas con discapacidad atendidas | Número de personas atendidas, que ejercen actividades Sexuales | 1,50% | Constante | 5. Igualdad de género | 10 | | ● 0% | 10,00 | 0 | ● 0% |
| 2.2.11 Vinculación de personas que realizan ASP en la modalidad | Porcentaje de personas que realizan ASP atendidas en la | 1,00% | Constante | 10. Reducción de las Desigualdades | 100% | | ● 0% | 100% | 0 | ● 0% |
| 2.2.12. Encuentros de formación sobre derechos humanos con | Número de encuentros de formación sobre derechos humanos con | 1,50% | Suma | 10. Reducción de las Desigualdades | 4 | 2 | ● 100% | 32,00 | 27 | ● 84% |
| 2.3.3 Acciones de formación ambiental a personas y | Porcentaje de implementación de las acciones de formación | 1,50% | Constante | 5. Igualdad de género | 100% | | | 100% | 100% | ● 100% |
| 2.3.4 Servicios de capacitación para el personal logístico y | Número de capacitaciones para el personal logístico, | 1,00% | Suma | 12 Producción y Consumo Responsable | 1 | | | 9,00 | 2 | ● 22% |
| 3.1.3 Estrategias de cambio cultural para la disminución de las | Número de estrategias de cambio cultural para la disminución de las | 1,00% | Suma | 5. Igualdad de género | 1 | | | 10,00 | 4,7 | ● 47% |
| 3.1.4 Protocolo para orientar y acompañar el desarrollo de estrategias | Porcentaje de avance en el diseño del protocolo para orientar | 1,00% | Creciente | 11 Ciudades y Comunidades Sostenibles | Termino en 2021 | | | 100% | 1 | ● 100% |
| 3.1.5 Acciones en materia de memoria, paz y/o reconciliación que | Número de acciones de memoria, paz y/o reconciliación que | 1,50% | Suma | 16. Paz, Justicia e Instituciones Sólidas | 1 | | | 9,00 | 2 | ● 22% |
| 3.1.6 Procesos de reflexión de las organizaciones sociales | Numero de procesos de reflexión de las organizaciones sociales | 1,00% | Suma | N/A | 1 | | | 10,00 | 3 | ● 30% |
| 3.1.7 Implementación de una ruta pedagógica y de atención en resolución | Porcentaje de avance en la implementación de las fases de la ruta | 1,50% | Suma | 5. Igualdad de género | 100% | | | 100% | 40% | ● 40% |
| 3.2.1 Identificación realizada de las personas mayores de 60 años, que | Porcentaje de avance de la identificación de las personas mayores | 1,00% | Suma | 5. Igualdad de género | 35% | | | 100% | 40% | ● 40% |



| | | | | | | | | | | |
|--|--|-------|-----------|---|--------------|-----|-------|------|------|--------|
| 3.2.2 Construcción de la memoria histórica, social y cultural de las | Porcentaje de construcción de la memoria histórica, | 1,00% | Creciente | N/A | Termino 2021 | | | 100% | 1 | ● 100% |
| 3.2.3 Índice de discriminación sobre las personas que realizan | Porcentaje de avance de la construcción del índice de | 1,50% | Creciente | 10. Reducción de las Desigualdades | Inicia 2025 | | | 100% | | |
| 3.2.6 Caracterización de personas víctimas del conflicto armado que | Porcentaje de personas víctimas del conflicto armado que | 2,00% | Constante | 16. Paz, Justicia e Instituciones Sólidas | 100% | 98% | ● 98% | 100% | 98% | ● 98% |
| 3.2.7 Estudio sobre la situación de derechos de personas de los sectores | Numero de estudios sobre la situación de derechos de las PRASP | 2,00% | Suma | 10. Reducción de las Desigualdades | | | | 1 | | |
| 4.1.3 Mecanismo de participación directa de las personas que realizan | Número de mecanismos de participación directa | 1,00% | Suma | 5. Igualdad de género | 1 | | | 9 | 2 | ● 22% |
| 4.1.4 Actos administrativos para la creación de instancias y | Número de actos administrativos emitidos para la | 1,00% | Suma | 10. Reducción de las Desigualdades | | | | 1 | 1 | ● 100% |
| 4.1.5 Caracterización de la oferta de servicios de los sectores de la | Número de documentos de caracterización | 1,00% | Suma | 10. Reducción de las Desigualdades | 1 | | | 8 | 1 | ● 13% |
| 4.2.3 Procesos de investigación y acción participativa para | Número de procesos de investigación y acción participativa | 1,00% | Suma | 5. Igualdad de género | 1 | | | 9 | 2 | ● 22% |
| 4.2.6 Estudio sobre los aspectos micro y macroeconómicos de las | Porcentaje de avance del estudio sobre los aspectos micro y | 1,00% | Creciente | 8 Trabajo Decente y Crecimiento Económico | | | | 100% | 100% | ● 100% |
| 4.2.7. Línea de investigación de Actividades Sexuales | Porcentaje de cumplimiento de la implementación de la | 1,00% | Constante | 5. Igualdad de género | 100% | | | 100% | 100% | ● 100% |
| 4.2.8 Investigación y caracterización sobre las personas que realizan | Porcentaje de cumplimiento en la ejecución de la | 1,00% | Constante | 10. Reducción de las Desigualdades | 100% | | | 100% | 100% | ● 100% |
| 4.2.9 Sistematización de las dinámicas de las actividades sexuales | Porcentaje de avance de la sistematización en los recorridos a | 1,50% | Creciente | N/A | 20% | | | 100% | 10% | ● 10% |
| 4.2.10 Estudio técnico sobre la situación de la salud física, mental y | Número estudios técnicos sobre la situación de la salud | 1,00% | Suma | 9 Industria, Innovación e Infraestructura | 1 | | | 3,00 | | |



Glosario

Avance acumulado: Corresponde al cálculo del avance acumulado sobre la meta total del indicador.

Cadena de valor: el esquema secuencial y lógico que sintetiza la manera en que se producen los resultados y se genera valor a lo largo del proceso. La cadena es compuesta por cinco elementos: insumos, procesos, productos, resultados.

Enfoque: se entiende como la forma de dirigir la atención o el interés hacia un asunto para lograr una mayor comprensión de las realidades, situaciones y necesidades sociales, que permita dar respuestas pertinentes por parte del Estado.

Importancia relativa: Suma de la importancia relativa de cada uno de los productos vinculados al objetivo

Indicador: son expresiones de las variables cuantitativas y cualitativas, mediante las cuales pueden medirse los logros alcanzados, observar los cambios vinculados con una intervención o analizar los resultados de una institución.

Línea base: conjuntó de indicadores seleccionados para el seguimiento y la evaluación sistemática de políticas y programas, a través de información estadística, oportuna y confiable que permite a instancias directivas la consecución de niveles óptimos de gestión y facilita el proceso de toma de decisiones.

Meta: es la expresión concreta y cuantificable de lo que se quiere alcanzar en un periodo definido, trátase de efectos o productos.

Meta total: Si el tipo de anualización es suma: corresponde a la suma de las metas de todos los años, si es constante: Corresponde al valor de meta de la primera vigencia, si es creciente o decreciente corresponde al valor de la meta ingresado para la última vigencia.

Seguimiento: es el momento del ciclo de la política que gestiona y analiza la información que se produce y permite tomar decisiones en curso para efectuar ajustes que encaminen en el cumplimiento de los objetivos propuestos.



Variable: es algo que puede tomar distintos valores en el tiempo, es un elemento del sistema bajo análisis, que es inestable, inconstante y mudable.

Porcentaje acumulado: Corresponde al porcentaje acumulado de todas las vigencias. Meta año actual: Corresponde al valor de la meta, por cada una de las vigencias Avance año actual: Corresponde a lo ejecutado por vigencia.

Porcentaje de avance: Si el tipo de anualización es suma: corresponde a la suma de los avances por vigencia/meta total) * 100, Si es constante creciente o decreciente: corresponde al último porcentaje acumulado de la vigencia.

